臺灣日日新報

明治卅一年五月九日第三種郵便物認可　昭和十八年十二月二十六日（日曜日）　臺灣日日新報　第一万五千七百四十一號　（一）

海鷲 敵據點を爆碎炎上
ラバウルで五十八機撃墜

【東京發至急報】大本營發表（十二月二十五日十六時）

一、帝國海軍航空部隊は十二月二十四日未明マーカス岬及びヒレロ島の敵據點を爆撃し一箇所に大爆發、四箇所に大火災を起さしめたり

二、帝國海軍航空部隊は十二月二十四日ラバウルに來襲せる敵機百卅五機を邀撃しその五十八機（内不確實五機）を撃墜せり

わが方の損害未歸還六機

海鷲の邀撃態勢完璧

【東京發】ニューブリテン島に對する彼我の基地航空作戰及び補給作戰の相貌は愈々熾烈化の一途を辿り敵機のラバウルに對する來襲も一段と頻繁熾烈を極めてゐる。即ち去る十九、二十日の敵機九十機の來襲に次いで二十二日七十五機が來襲して來たが續いて翌二十四日午前二回に亘り來襲し第一次にはカーチスP40、ベルP39、グラマン改造F六F、ヴオートシコルスキー改造F四U合計六十機以上の戰爆聯合ラバウルに來襲したが我が海鷲戰鬪機隊は直ちにこれを邀撃、P39……

空母出撃を極力回避

【東京發】敵米軍はニューブリテン島西南岸のマーカス岬に上陸を敢行してから同方面に強力な橋頭堡を設定せんと熱狂的な意圖を以て補給作戰を續けてゐるが、これと共にラバウルに對する先制的集中空襲を強化し去る十五日より二十三日まで實に延機數二百廿數機が來襲した。之に對し我が強力なる邀撃陣はその内五十一機を撃墜してゐる。この來襲機數は九日間の延べ數であつて一日平均にして見れば僅に二十數機である。從來の例に依れば一擧に百機近くの航空兵力を動員して來襲して來たことが少くないが最近敵の基地が我が南方要線に廣接して建設されてからは來襲機數が著しく減少してゐることは見逃せない事實である。更に注目すべきことはその機種も逐次戰鬪機が壓倒的に多いことである。……

陸鷲B二四を撃墜

印支空輸ルート遮斷に活躍の我陸鷲（黒煙を吐くは撃墜された敵コンソリB二四）＝陸軍省提供＝

新生香港の建設進捗
政治に經濟に復興目覺し

【香港二十五日發同盟】香港攻略以來既に二ケ年、新生香港は今や經濟的には東亞の中繼港として政治的には日支和平の發祥地區たる事を自覺として着々建設が進められてゐる。軍政當局の目標は、政治的には香港を復興民心を把握することによつて重點政略の二點に重點を置いてゐる。この下の民衆をして抗戰の誤り、和平の正しさを事實として認識せしめ、經濟的には港灣、倉庫、船渠その他の施設を以て大東亞共榮圏内戰時下物資交流に資し同時に既設生產設備を以て軍需物資を生產する……

陸鷲桃源上空に進攻
重慶軍の頭上に巨彈の雨

【中支○○前線二十五日發同盟】大陸の空に連日壯烈なる決戰を展開中の我が陸軍航空部隊は二十四日早朝又も戰爆聯合の大編隊を以て湖南省桃源上空に進攻、重慶軍の頭上に巨彈を浴せこれに潰滅的打撃を與へた

戰爭救恤資金設定
緬甸政府 盟邦の見舞金を充當

【ラングーン二十四日發同盟】ビルマ國政府は過般日本政府並びに自由インド假政府首班ボース氏からビルマ國民に贈られた見舞金合計百二十五萬ルピーをもつて新たに「戰爭救恤資金」を設定國民に對する救濟を至急開始することとなつた。同事業は敵の空襲其他の戰禍に依つて災害を蒙つた民衆の醫療、住宅などを政府の手に依り支給せんとするもので既に二十五萬ルピーをもつて醫療設備、食糧の購入配給などに充當することに決定これが準備を進めてゐる

金融決戰態勢確立
各業態別に再編成進む

【東京發】國内決戰態勢の一環たるべき金融統制の整備統合は本年初め以來、わが金融市場態勢を見ない躍進的進歩を示した。……

第一線地方行政強化
内務省 中央權限積極的委讓

【東京發】決戰行政確立に伴ふ中央權限の地方廳委讓に關し内務省では部廳府縣の行政について……

緬甸、シャン地方の血の繋り再び實現
バー・モウ國家代表 土侯住民に協力要望

【ラングーン二十五日發同盟】……

シャン州廳開廳式

【ラングーン二十五日發同盟】……

貴院委員割當決定

翼政會議會役員會

土國政府緊急閣議

國民の無反省に苦慮
米政府 民心引締めに大童

【ブエノスアイレス二十二日發同盟】……

鋼鐵罷業も勃發か

米の鐵道爭議再燃

反樞軸各司令官任命

【リスボン二十四日發同盟】……

赤軍三方面から猛攻
ネヴェリ地區激戰續く

【ベルリン二十四日發同盟】……

伯林市民士氣衰へず
獨宣傳相 降誕祭メッセージ

獨ロケット砲活躍

英百廿六都市に感冒流行

來襲英機十九を撃墜

獨軍戰況發表

東西時事

ボリビアの革命

親樞軸

反政府

人事

新商標　マツダランプ　東京芝浦電氣株式會社

中央公論社　東京丸ノ内丸ビル
經濟の動向　書人傳　のこゝろ　攻略戰史（下）　吉利支丹史鈔　北部方言集　農民道場　俳句の五十年

新年號　主婦之友　産業婦人戰士の監督者の座談會　空襲下の乳幼兒對策　全家庭へ御閲讀ください

特輯　航空日本　新青年　新年號　熱風鬼　協力者　潮　次の課題　焦る敵空軍　陸軍少年飛行兵座談會

頭痛にノーシン

新年號　講談雜誌　感激讀物　大きくて…　若鷲旭日を飛ぶ　地熱の底　借着の紋付　謎のかぞへ唄　特輯　南方明朗小說集　仲人報告書　鼻輪をつけた娘　勝利の牛

誠意以て使命に生きん
決意凛たり・奉公壯年團

壯年の運動と將來の展望

[illegible]

從つて、今後壯年運動を益々活潑に展開し、本島の運動たらしめんがためには、先づその障碍となるもの、即ち本島における思想的、政治的、文化的後進性があはせて除去せられねばならない。

換言すれば、本島に於けるこれらの思想的、政治的、文化的水準が高められることなくして、ひとり壯年のみが調子を高めるといふことは實際上不可能であるばかりでなく、又國民運動の本來の趣旨にも反するのである。

然らば壯年は、これらの後進的諸條件の成熟するまで、即ち本島の思想的、政治的、文化的水準が、われらの理想どほり高められるまで足ぶみして待つべきであるか。

むろん答は『否』である。戰局は一切の足ぶみを許さぬ。ひたすら飛躍を要求するのである。殊に、國內態勢確立の緊要は、まことに壯年の奮起を促すといはねばならぬ。この事態に處して、島內の諸條件を不敗に確立するためには、吾々はこゝにその障碍の本質にむかつて檢討を加へざるを得ないのである。

◇

しかもこれらのことは、結局の課題一般に關係するのであつて、決して簡單に片付けることはできない。殊に、政治との交渉は、明らかに一つの分限を有つてゐる。むろん、直接政治に關與することは、壯年團としては許されぬ。しかし、ひとしく本島の思想、政治、文化、經濟の諸問題に觸れるとしても、その立場は極めて消極的たらざるを得ぬ。固より消極的といひ積極的といひ、勝の問題であつて、いづれを重しとし輕しとすることは出來ないであらうが、すくなくとも受動的であることを否定し得ない。

[illegible]

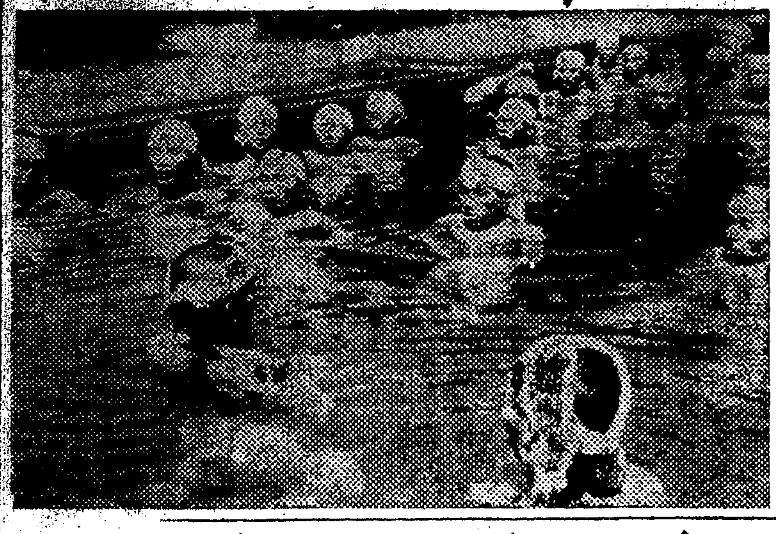

我等社會活動の中核
虚心坦懷、強く正しく推進
古山臺北市團長談

およそ人間を時代的に分けると青年壯年老年の三つの時代に分けることが出來る。青年時代は大きな自尊心は強いが一般社會を通しての實際的知識が缺けてゐる。所が壯年は既に實際的知識もついて來るし、凡ての行動が自ら社會の安定性を持つて來る事になる。老年時代になるとすべてが圓熟して來るが運動が活潑に出來ない。そこですべての社會の活動は壯年がやらなくては健全な活動は出來ないと思ふ。

壯年は社會活動の中核的な存在にならなければならない。個人の家庭でもしつかりした壯年が中心となつた家庭は榮える。社會も壯年のしつかりした社會は榮えて來るのである。政治、經濟、教育など凡ゆる部門の中心となつて團結された時に始めて本當に榮えて行くのである。

さうした社會的な團體は一番強いから壯年團と云ふものはこの團體によつて何かやらせようと云ふ意味で人爲的に發生したものではない。社會生活、國家生存の上に自然出來なければならぬ自然發生なのである。それが壯年團の本質でなければならぬ。日本はすべて神の御心を受けてゐる國、萬世一系の天皇が治しめす國であり、權力者が支配する國ではないこの國體觀念からしても壯年團の存在は神の攝理によつて自ら出來てゐるものである。だからわれ〳〵は神の心を心として本當に虚心坦懷、ただ正しく強く一切の世の中の動きに處して行くべきものである。そこに自ら道が開けて來るのである。色々な困難があるかも知れないがそれに正しく強く打ち克つて道が開かれるその道を國民が歩めば國家のすべての機構は非常に圓滑にして最も能率的に活動をするのだ。であるから壯年團はすべてのものの中心とならなければならぬ。

壯年團と社會と壯年團の間にはない事である正しい道に一般大衆を乘せて非常に活動を能率的にさせるのが壯年團の役目であると私は思つてゐる。所が正しい道に乘せようとしてもどうしても乘らないこともある。その時はある力を以て乘せなければならぬ、無理に手を引張つてでも乘せて指揮して車を走らせなくてはならぬ場合が起つて來る。しかしそれが唯一の仕事ではなく自ら走らなければならぬ處に油を注いで行くことが壯年團の活動なのである。

臺北市の壯年團は團員の壯年層のうち最も奉公運動に熱烈な者を集めてゐるが私が團長に就任してから半年になるが大體に於て皆心を打ち込んで努力してゐる。壯年團は率先垂範で國民生活の中核にならなければならないのであるからそれについては根本的に錬成をやらなければならない。先づ自ら正しくして人をして正しくならしめる。それには自ら強く錬成を積まなければならない。[illegible]

一日戰死決意運動をやり一時間早く起きて一時間遲く歸る勤勞をやり、自動車に乘つてゐたものは歩く、そして一日分の得た金を獻金をしたのだが非常な好成績を收めた。[illegible]

現在 [illegible]

減敵誓つて陣頭に
皇民錬成に大きな足跡

物・心すべて決戰切替へ

臺北市壯年團は昭和十七年一月十七日を以て結成、一周年を迎へたがこの間常に國民錬成の尖兵として皇民錬成の先頭となり國民生活の革新をめざして聚々なる活動を展開して來たが本年中に團が實踐した主なる事項を擧げれば次の通りである

△興天常會　毎月五日を定例興天常會日と定めこの日は早朝全團員參集して神社參拜、錬成運動を實施すると共に各分團より一名宛の實踐發表者を選出させ國民生活に關する具體的實踐を發表させてゐる、六月五日に第一回興天常會を開催してから毎月缺かさず開催して居り非常な效果を收めてゐる

△玄米食の實踐　四月十六日附を以て團員に對し食糧の確保と決戰下の節約の範を示すため全團員は玄米食を實行すると共に一般にも指導奬勵し玄米食都市の徹底に努力を續けてゐる

△公債の消化　一月七日總會の申合せにより毎月每に金二千圓の公債を引受け必勝貯蓄に率先勵行してゐるが現在までの公債消化高は一萬圓に達してゐる

△必勝國民貯蓄完遂に協力　團員は月毎一回につき四圓五十錢の國民貯蓄を完了し一般貯蓄についても怠れその目標額に達してゐるが更に一般市民に對しては各區の未貯蓄者を訪問して必勝貯蓄の完遂に挺身した

△割箸使用廢止に協力　十一月一日、指令に基き團員各自に必勝感謝の箸を配布、外出[illegible]

寫眞說明＝上は團員錬成會に於ける　下は興天常會

△國語普及へ協力　國民皆國語化の實施決定に伴つて國語の普及は喫緊事なるに鑑み團員は市內の國語不解者の一掃に乘出し市當局と協力して國語講習所を開設して出席の不良な者を戶別訪問して出席を呼びかけ國語の普及に挺身を續けてゐる

△蓖麻栽培に協力 [illegible]

△冠婚葬祭　本部の指令に基いて皇民奉公會制定の基準遵守方を市民に呼びかけて徹底的な物資の節約を圖り生活簡素化の實踐に挺身しつゝある

△送迎廢止　決戰下商業的な送迎廢止は團員率先して一般に呼びかけ又口頭ポスター等によつて一般に呼びかけてゐる

△贈答品廢止　中元、歳暮の贈答は勿論、時代の虚禮であり幾多の弊害を伴ふので之が廢止を各官廳銀行會社に協力方を求めポスターを作製して市民の覺醒を促して[illegible]

空襲警報が發令されてゐる今日重要油の一滴は血の一滴に等しく全島擧げて空閑地を利用することになつたが之が指導を兼ねて勞力不足の箇所には進んで團員が出動し勞力を提供すると共に管理上の指導を行つた

勝てる自信を持て
力點は思想防衛
副團長大坪徹心氏

決戰第三年を勝ち拔く爲めには何を措いても戰力增强である。その爲めには從來の行き方では駄目だと思ふ。アジアの全力を結集することも大事だが日本の大きな力と云ふか勝れた能力と高次元の能力が必要で、國民各自がよい工夫をし智慧をしぼつて勝たなければならぬことは澤山ある。

も最も早くやらなければならない決戰が明年に迫つてゐるのだからゆつくり構へては居れない、何時も云ふことだが速度を早めなければならないのである。われ〳〵はもつと努力してもつと早く決戰態勢を十二分に整へるべきである。[illegible]

ては物資は豐富であり他の部を得てゐる。從つて敵は經濟上からも重要なこのポイントを狙つて必ず此處を中心に撹亂しようとするに違ひない。そこで私は特に思想防衛に力を入れなければならぬと思つてゐる。奉公運動の有力な中核的推進體である壯年團は戰力增强は勿論、思想防衛について更に更にお役に立つ様に働かねばならない。[illegible]

手近なものより先づ實踐へ
實踐部長　中島勝次氏

今日の最重要課題は戰爭に絕對に勝つ事である。米英を相手に勝つて勝ち拔く事である。從つて我々團員の實踐行動目標も終局の目的はこの敵に勝つ事にある。生產增强も、配給合理化も、生活刷新も、貯蓄完遂も、すべてこの一點につながつて、ここに始めて重大性を加へるのである。

戰ひの樣相は益々深刻化し、總力戰の様相となり敵は物量を誇示してあくまでも我を物量的に壓倒せんと企圖してゐる。國家の總力を擧げ、國民の全力を結集してこれから本當に戰ひ拔かねばならぬ。[illegible]

◇　◇

△國語常用運動　「日本人なら國語で」[illegible]

△生活上の冗費排除 [illegible]

△配給合理化 [illegible]

一、決戰生活の實踐 [illegible]
二、路上喫煙、步行中の絕對禁煙
三、交通道德の嚴守（左側通行の勵行、乘降の秩序、自轉車乘入禁止）
四、玄米食の實行（戰時食の徹底）
五、ヒマ栽培の協力（空地利用）
六、廢物處理に協力（空公班に協力し利用更生物資の回收、堆肥材料の處理運搬）
七、奉公防空群へ率先出動又は指導育成にあたる事
八、名刺の廢止（戰時服裝期間に姓名札の縫付實行）
九、割箸使用廢止（常時感謝の箸携行の事）
十、國語常用運動への挺身（國語講習所、國語保育所へ團員は率先講師となり指導にあたる事）

[illegible]

團員の自己錬成
錬成部長　大倉政治氏

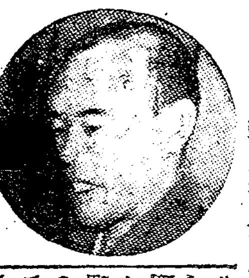

我々團員は勝利を疑はず必勝を確信する事が出來ると確信する。

◇

[illegible]

默々率先窮行
城北分團長、黃逢平氏

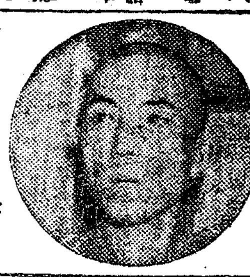

[illegible]

"個人"を捨てよ
城內分團長　能宗定一氏

[illegible]

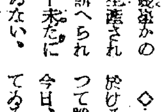

戰ふ農民を勵す
江藤知事以下の陣頭推進

[illegible]

中壢郡金融對策懇談會創立總會

[illegible]

決戰
マッチ消費節約

何でも戰力增强に資する徹底的意見を募集する。紙上名は匿名、宛先は臺日決戰係

◇…去る十月からマッチが配給制度になつて我々島民は如何に一本のマッチが有難い物なるかを痛切に感ぜざるを得なくなつた

◇…從來新聞や雜誌に依り國民の一人一本の節約に依つて幾何かの飛行機や戰車又は爆彈が生產されると言ふ事は既に幾度か新へられてゐる、然るに此の決戰下未だに國民の一部に徹底されてゐない。假に其の一例を擧げれば市內映畫館其の他興業館の喫煙者に於けるマッチの消費狀況を擧げて見よう

◇…休憩時間中喫煙者のマッチ消費數一館一日最少限五十本とすれば市內十五興業館七百五十本となり全島數千館の消費數は實に莫大な數に達する

◇…今や歐洲並に大東亞戰線に於ける戰局は其の爆彈消費數に依つて勝敗を決すると云はれてゐる今日、我等が日常心なく使ひ捨てゝゐる一本のマッチと雖もあだおろそかには出來ない。現にタラワ、マキン島に於ける如き二千有餘勇士の敵下爆彈に依り萬斛の恨みを吞んだ四千五百の忠魂に應へるためにも！

◇…決戰下國民よ鬼畜米英撃滅の爲各人が創意工夫を凝らし各部面に於て節約を計り前記の如く一本のマッチをも節約する途がまだ幾多存在する事と思ふ、しかもその一本のマッチの及ぼす影響を考ふる時如何に之を有效に使用するかを研究するのも戰力增强に資するの道ではないだらうか。或は獻金して飛行機を送らうではありませんか（市內三考生）

◇…南興公司總會　株式會社南興公司では廿四日午前十一時臺北鐵道ホテルで第十一回定時總會を開催、府專賣局より局長代理豐澤總務課長、久米、實國外務部長臨席、營業報告ありて承認、利益處分案（配當年八分據置）を可決、定款の一部變更も原案通り可決し豐澤專賣局長代理の訓示あつて正午散會した

明治天皇御製謹解　上卷
三島吉太郎謹著　B六・二六八頁
明治天皇御製分類抄
三島吉太郎謹著　A六・九〇頁
東京都本鄕區本鄕三ノ四　振替東京一九二九七三番　教材社

東洋女子齒科醫學專門學校
文部大臣指定　無試驗開業　學士號附與
入學　選拔方法　入學者選拔及出身學校成績等に依り
東京都本鄕區元町　省線水道橋驛　都電壹岐坂下
學則は本校宛請求（十一月八日官報參照）

日本女子齒科醫學專門學校
特典　無試驗開業資格有　齒科醫學士稱號認許
募集人員百五十名　東京都大森區北千東町　目蒲線大岡山驛下車
（十一月五日官報參照）

研數專門學校
給費生　採用試驗　二月廿日（日）
一般入學志願者も此日に受驗し得
一般入學者　試驗　三月廿五日（土）　物理學科　數學科
詳細規則書請呈要四錢切手　東京・神田・西神田二ノ三

東京齒科醫專
入學試驗　三月十九日（日）・二十一日（火）
東京・神田區三崎町一ノ七　詳細照會　郵券四錢

帝國女子理學專門學校
數學、物象、生物學專攻科學專員養成　並中等教員無試驗檢定（申請中）
入學資格　高等女學校卒業　特色　姉妹校帝國女子醫學藥學專門學校
願書締切　昭和十九年一月卅一日　東京都大森區大森四丁目

日本女子高等學院
文部大臣許可　特典（中等教員無試驗檢定）
國文科百二十名　英文科八十名　家政科百八十名
學監松平俊子　東京　中野區上高田

財團法人戶板裁縫學校
高等師範科（三年）　家政洋裁專攻科（一年）　中等教員養成科（二年）
研究科（六ケ月）　速成科（無制限）　夜學（各科）
東京都芝區三田四國町二

和洋女子專門學校
願書受付　月末日迄　詳細入學案內要郵券四錢　（寄宿舍完備）
東京九段中坂上

三田高等家政學院
家政科　裁縫科　東京都認可
學院長　三田隆眞
入學資格　高女卒又は同等以上

食糧學校
陸軍糧秣本廠內　財團法人食糧協會設立
生徒募集　榮養科　罐詰科　製パン科
願書受付　三月二十日迄　學校所在地　東京都淀橋區角筈三ノ三

御通知
公認　レディス改稱　帝都高等洋裁學院
院長　中村都代子　東京都杉並區高円寺
○一月・四月・會員　願書受付中

大正天皇祭の御儀 嚴かに執り行はせらる

【東京電話】大正天皇祭の二十五日、宮中におかせられては嚴かなる御祭儀を執り行はせられた、この日皇靈殿には御在京各皇族殿下方にも御参列、東條首相を始め各文武官参列し三殿で祭典を嚴しく奉し奉つた後午前十時三殿で祭典を嚴しく

天皇陛下の御代拜を奉仕し次で皇太后陛下の御代拜を今城侍從が奉仕あらせ引續き御参列皇族殿下の御拜禮があつて御儀を終へさせられたが午後五時頃より皇靈殿前庭では樂部員奉仕して御神樂を二十六日の曉かけて奏し奉り御神靈を慰め奉つた、なほこの日多摩陵には勅使として宮内官員が参向奉幣嚴かなる山陵祭の御儀を行はせられた

英靈に感激の禮拜

嶋田海相 柴崎少將邸を訪問

【東京電話】嶋田海相は二十五日午後花と散つた海軍の英靈として殉國の血で綴る三千の部下と共に玉碎したタラワ、マキン島の守備部隊指揮官柴崎惠次少將邸を訪問、英靈に感激の禮拜をなした、この日海相は副官同伴、午後三時世田谷區の同邸に着、よし子未亡人を始め遺兒和子さん等の遺族達に迎へられ奥の八疊の間に入つた、正面には故少將の遺影が飾られ、靈前には曾て御附武官として奉仕した久邇宮殿下からの御下賜の御菓子が供せられてゐる、靜かに拜禮する海相は曾て少將が良識の先任参謀の時の司令長官であり、既に遺族とは昵懇の間柄、國防生の矢野海軍報道部長の紹介に一々大きく頷き、靈壇へるばかり大きくなつた遺兒に瞳を「もう十二になりましたか、以前はよく家を出してあまり強い方ではなかつたが、今は元氣かね」と優しく言葉をかけ、姉さんの和子さんと二人に「お父さんから日頃教へられたことをよく守られて立派な人になつて下さい」と海相は過ぎし昔を思ひ出してか目を瞬かせて激勵した、續いて海相は靈前に進み懇ろに焼香、頭を深く垂れて拜禮、いとまを告げた

旅客輸送規整强化

海上輸送"決戰即應"以外禁止

日之に關する副見交通局總長の談話と共に船客渡航規整要領を發表、所謂船客引受をなすべき甲種旅客とその他の乙種旅客以外は原則として抑制又は禁止するが右規整要領並に船客渡航規整要領全文は左の通りである

交通局總長談

決戰下あらゆる面に於ける動きが峻烈化して參りました結果旅客並貨物輸送の需要が多くなりまして特に重要物資の緊急輸送に至つては船腹を要しとせぬ状況であります故に此の需めに應じて戰力増强に寄與する爲めには輸送力の重點を人より物に轉化するの必要があるのであります

戰列態勢を締める現決戰段階に於てタラワ、マキン島の忠靈に應ふる我々國民の途は、只一途凡ゆる面に於て精神と物資の總力を決戰完遂の一點に集中する以外にはないが戰力の確保增强上海運の重要性は今更喋々を要せぬ所であり、海上輸送陣の決戰體制確立は特に緊急を要する所である、かかる觀點より府海務部では計畫造船の强力なる推進、港灣荷役力の劃期的增强等凡ゆる措置を講じつつあるが内地、對岸、南方との海運特に内臺航路に關しては頗る依然たる敵のゲリラ戰に對應してその犧牲を最少限に止めるため從來共不急不要の旅客を制限し來つた所更に緊迫する戰局に伴ひ今回渡航制限を徹底的規正を實施、最少の船舶により最大の戰力增强物資輸送力を確保する事となり廿五

輸送規整方針は戰力增强に寄與する旅客の輸送に目標を置き其の他は一部緊急已むを得ざる旅客以外は嚴くこれを抑制し又は禁止すること致した次第でこのことは人の動きにも決戰體制を要求される必然の結果でありまして不急不要の人の動きを許す譯には參らなくなつたのであります

而して一歩海上に出でれば即ち戰場であつて決して船舶や人命の危險がないとは云はれないのであります、故に一般旅客の輸送をも要求し之が輸送の確保も亦大に大切なのでありますが從來は戰争事故に際して犧牲を最少限度に止める爲に制限が行はれ

一般の渡航者に對しては出來得る限り船舶輸送に協力して頂き各人の自覺によつて渡航を自粛せられるやう希望致します

戰爭遂行上緊要なる人員物資の輸送に對しては重點的に之を確保し其の他の渡航は之を差控へて頂き度いと存じます

決戰下輸送並に渡航自粛は國民各位の一層の御理解と自發的協力に俟つ次第でありますが時局を認識して已みません

船客渡航規整要領

一、目的＝最近通商破壞戰の激化と伴ひ定期船の運航頻度し旅客輸送力逼迫の情勢に鑑み戰力增强に寄與すべき旅客の輸送圓滑を計ると共に事故に依る被害を可及的勘からしめんが爲旅客渡航の規整を强化せんとす

二、方針＝旅客の身分、渡航目的等に基き乘船旅客を認めらるるものに付ては可及的に其の希望期航路に依る渡航引受を許すと共に右以外の者に付ては引受制限又は禁止するものとす

三、要領

（イ）甲種旅客（優先引受をなす者）＝公用に依りて渡航する者（文官、武官、判任待遇、嘱託、官公吏之に準ずるもの、戰力增强に關係ある重要產業の從業者並に關係する者）

（ロ）乙種旅客（前號以外の者）

（ハ）左記旅客は原則として引受を抑制禁止する 老人、小兒、女子、病人、妊婦

注意 船會社に切符購入の申込をなすべし

佳き日、「方面感謝日」

島都の嚴肅なる行事

二十五日の大正天皇祭「方面感謝日」として我國方面事業が大正天皇の御仁慈に基くものなることを記念し、全國各地で多彩な行事が行はれた、臺北市では、この日午後一時半より臺北市公會堂に於て市側より齋藤市長、社會事業助成會川崎社會課長、來賓に石川府會計課長、三好警察課長ほか各區委員會長、方面委員竝びに方面事業協力者七十餘名参集の下に方面事業式典を舉行、宮城遙拜、國歌齊唱に續いて大正天皇御製を奉唱、物故方面委員慰靈祭の後に式辭を述べて從來の勤續方面委員に表彰狀並に記念品を授與

終つて齋藤市長挨拶を述べて閉會した、今年は方面事業を設定してから丁度二十年目に當る意義深き年であり今日では設置のない街庄が全島の何處にもないと言ふまでに普及されたことは誠に慶賀に堪へない、今後とも益々工夫と努力を續け本事業の進展に貢獻されたいと挨拶を述べ次いで被表彰者を代表して感謝の言葉あつて閉式、引續き打合會に入り川崎社會課長の挨拶あつて決戰下方面事業に關する談話あつて

電話應召

戰時特例の實施

遞信部 濱野 理事課長 一般の協力を强調

電話の新設は資材の關係により殆ど不可能となつたにも拘はらず戰時の要請と共にその必要性は益々增大するの傾向に對應するため遞信部では不急不要方面の電話を重要方面へ轉用する等戰時的な電話の戰時特例を實施することとなつたが二十五日これに際し濱野理事課長は左の如き談話を發表、一般の積極的協力を要望したがその内容は次の如くである

今般電話規則の戰時特例が公布せられたが本令制定の趣旨に付いて之を説明すれば

一、新規電話架設は重點主義なることを示したこと、新規電話架設は從來よりも官公署公共團體又は戰力增强上緊要なる事業の用に供するものに限り受理架設して居たが今回明文を以て之が施策方針を規定した

二、既設電話の利用效率向上を圖つたこと、私設電話の利用範圍を一般電話（加入電話）回線に接續する場合は私設電話が加入者自身の構内に限り且つ同一の敷地内又は構内に在るものに限られてゐたが今回その範圍を擴張した例へばビルディング内に多數の會社が事務所を有し其の中の甲の會社が自己名義の一般電話に自己の私設電話を接續利用して居る場合一方他の會社も新規に電話架設を希望するも色々な理由で之が架設困難なときは其の私設電話の利用が全く出來ないこととなるが從來の規定に依ると甲の私設電話機を借用さして貰ひ度いと希望しても加入者が一戸又は同一構内又は同一邸内又は同一の

三、重要加入電話に關係と資材の戰時的利用を計つたこと＝時局上重要なる電話が架設されれば新を新に必要とする場合同方面に電話回路の空き無い場合架設不能となるときその方面にて之比較的重要度の低いと認められる電話がある場合は局側に於て一時轉用して其の會社に電話を架設する途を設けた從つて轉用された電話の使用者が出來なくなる此の場合轉用せらるる加入者にはその權利を保有せしめ將來轉話に餘裕が出來た時には優先的に復活開通せしめることとした文通話出來ない間は通話休止と料金は免除のこととした勿論局側に於ておかかる措置を講ずるは最後の手段であつて出來るだけ關係者の話合によつて加入名義を變更させてゆきたいと思つてゐる、次ぎに移轉の問題についても重要官公衙重要工場大産業等重要電話の移轉に關係ある重要事業の使用する電話の移轉については特に多數の資材を要するもの除きこれに應ずることとし一方比較的重要度の低いものに對し移轉する方針である

四、所屬電話官署の變更を認めたこと＝從來加入區域の設定變更の場合の外電話官署の所屬變更は認められなかつたのであるが今回時局上必要と認めらるる場合所工場等の移轉の場合はその加入電話の所屬電話官署の變更を認めることとし許容の內その地域は左の通りである

（一）臺北電話、松山、士林、北投、新莊、板橋、新店、淡水の各相互間

（二）高雄、屏東、鳳山、岡山、左營、楠梓、橋仔頭、九曲堂の各相互間

右の場合は一定の所屬變更料を課せられるのである

五、重要通話の確保並に非常災害復舊措置＝非常災害發生に際して電話を利用する者の通話の確保について緊急性ある場合は重要通話の確保及び非常災害時の被害の復舊をなすことであつた、例へば市外通話は狀況により至急通話のみ取扱ふとか防衛關係重要通話のみにするとか市内では通話度

六、呼出通話の取扱を休止したことと呼出通話を電話に加入してゐない人を局に呼出して通話をするものであるが此の取扱は大變手數で然も市外電話回線を著しく塞ぐので回線の能率を著しく低下する爲時局の取扱を休止した

七、加入名義の變更を制限したること加入名義の變更について不急不要の電話の加入名義變更は戰時的活用から見て再檢討を要する點もある所で此の際不急不要の電話を決戰的活用に一切するにつき戰力增强と緊要なる部面への移行を圖るべく電話加入より一般に依り一時解除した一時中止となることを申合せてあるのであるが依り戰時行政上の目的を達するため電話の移行は一戰時で電話利用の目的に反するもの

八、加入電話に對して交付金を交付することこと電話の移轉不能とか轉用或は名義變更の不可能等の理由により加入者が電話の利用が出來なくなつた加入者が加入の事實を承認された場合は電話料を減免して料金の戰時一部を交付金として渡すことをなしうるもので臺北市では二千餘、高雄一百餘、その他合計千四百數

電話を活用して戰力增强の線に副ふこととした

嚴たり！率先躬行

臺北市奉壯 奉壯魂を昂揚

マキン、タラワ兩島の皇軍將士及び海軍陸戰隊の壯烈なる玉碎の報は一億同胞を憤激させ切齒扼腕の英靈の憤怒を燃え上がらせたが臺北市奉公壯年團では玉碎記念一周月の二十五日を迎へ英靈に捧げの合言葉の下一日の心の糧に臘するとともに全團員の奉仕を誓して戰力增强に挺進し出動、臨時なる決戰態勢を確立せんと蹶起し以て英靈に酬ゆると共に米英撃ちてし止まむ大決意を固めるため同日午前七時臺灣神社に參拜、壯年團長、谷團長、古山副團長、大稻埕等壯年團長、谷團長、分團長以下團員多數が參拜、決意をかため壯年團員一同に誓ひと必勝の決意をこめた敬虔な祈りを捧げて後同社神域に於て嚴かな國民儀禮を行つ

て部隊長並に團員の誓ひを唱和、古山副團長より出席者をくぐる熱々たる訓示があり海行かばを斉唱、聖壽の萬歳を奉唱して解散したが必勝の誓ひをこめて絶叫する米英擊滅の雄叫びは靜かに眠る神域の杜にこだまして玉碎勇士も和して感激の聲は高らかに響き渡るのだつた、尚同團ではこの日を期して左の實踐事項を申合せたがこの實踐項目は一般市民も協力實行する様切望してゐる

實踐項目

一、決戰服着用

一、不急不要の旅行中止

一、喫ば〜煙草禁止

一、宴會繰延べ

一、禁酒勵行

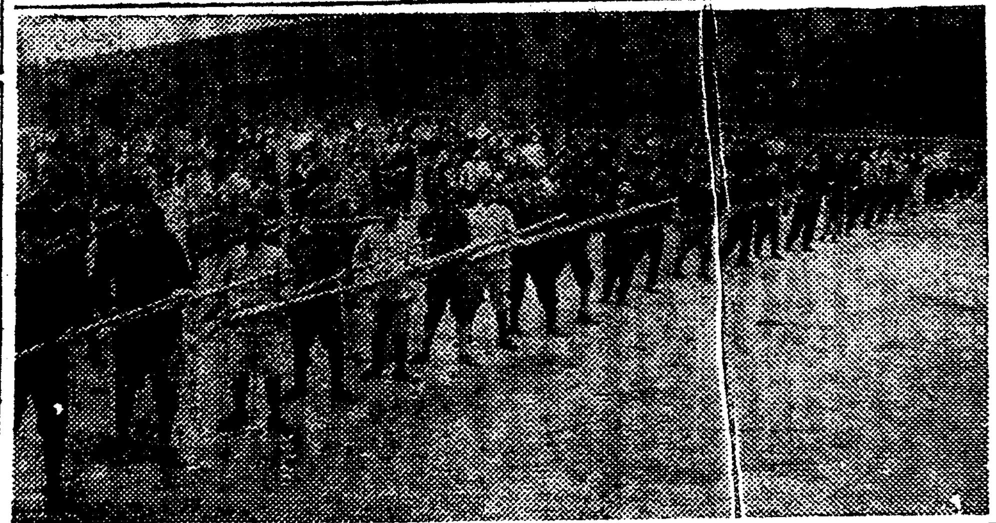

水產道場を設置

臺東で海の戰士養成

【臺東】決戰下水產報國に邁進する臺東廳では無より有を生み出す訓練を敢行し操業力に頼らざる沿岸漁業に或は魚類にと增產にと挺身しつつあるが最近臺東廳は將來南方に活躍する人材養成の基地的使命からも重要なる臺下沿岸の魚族の海の戰士の養成が緊要とされて水產道場では今回新たに水產道場の設置を決定し計畫を進めることになった、右計畫は海洋に秀する青少年を一期五十、定員を以て養成、この國定海洋的に訓練で海洋訓練を實施して逞しき海洋一年間を以て堅固な人材養成を企圖せるもので實現を期待されてゐる

價値ある日本人たれ

男女青年團猛訓練（基隆市天神區）

【基隆】新年の實施に當年の基隆から一新しい日本を背負ふ青年たちに、決戰下日本の青年としての自覺と必勝の信念を昂揚せしめ、内にあつては職域奉公に邁進、出でては一死報國の精神を顯現させるため基隆市に於ては各地區青年團の訓練が行はれてゐるが、中にも基隆市天神區青年團の猛訓練は"價値ある日本青年たれ"を標語とし去る十一月三日から訓練を開始し、日常ましい成果を擧げてゐる、女子には"日本婦人としての道"を男子には"神の國に生を享けた日本男子として國家の精神"を體得せしめる目的として、教練、劍道、體操に、或は又精神訓話、行軍、藁工、猛訓練が續けられてゐる、午後五時から七時まで夕間は、羽井次席團長、鈴木副團長以下指導員の統合の下、本銃を、竹刀を、それぞれ手にした男女一百六十六名の

意氣は"エイツ""ヤーツ"の掛聲も鋭く、全身、全靈を米英必殺"ッ"の一點に集めて、突き進む"エイッ"突き上げた銃先から必勝の氣魄が火花を散らしてほとばしる、軍事訓練が終ると精神訓育中の一つとして音樂教育が行はれる、日本人としての奥床しさ、健全な音樂によつて培はれると言ふので特に音樂教育を課目の中に入れた所にこの青年團の新しい育成方針がある一週間にわたる訓練の成果は目覺ましいものがあり、全團員の熱誠とともに愈々訓練は本格的になりつつあるが、近く訓練の中に、本島同胞に對して國語講習も加へられる事になつてをり、その成果は大いに期待されてゐる（寫眞は天神區青年團の猛訓練）＝基隆要塞司令部檢閲濟

超重點研究項目決る

臺大科研動員委員會 設立準備進む

臺北帝大及び之が附設研究機關の研究態勢の重點主義である戰力增强科學研究の動員態勢を目指す科學技術研究動員委員會設置は十一月二十七日に懇談（各學部長及び附屬研究所長）の委嘱による研究項目案が一日の臨時に提出された、之が審議は急遽に活潑となり超重點にて右提出案の選定審議を行つたが農學部長、工學部長、醫學部長並に農學部長、文政學部長、農學部長は一年のの任の中で委員間には研究項目に關した研究相互間等には研究項目に關した研究が並に各部局の研究分擔並に各學部間の研究題目又は研究分担等の任命と各部局の研究が本格的に各研究員會を開催しまた二十四日大學本部に於て各研究の聯絡調整を行ひ超重點研究項目の研究方針が決定した

尚研究項目を得る研究態勢が決定した、研究所は各學部間の研究と分擔の決定による研究並に各部局の研究によつて研究の方針をはかるものの如くである

宜蘭郡皇民錬成所地鎮祭

【宜蘭】皇民奉公會宜蘭郡支會に於て計畫中だつた宜蘭郡皇民錬成所（假稱）は愈々郡庁外蘇に地をトし設立することとなつたが二十五日午後一時三十分から現場に於て安井支會長以下役職員並に官民代表参列の下に地鎮祭を執行するがこれが完成の曉は宜蘭郡の皇民奉公運動の進展に寄與するところは甚大であらうと期待されてゐる

臺中州中小商工業再編成協力會總會

【臺中電話】臺中州中小商工業再編成協力會の總會は二十四日午後二時五十分より州正廳に於て森田會長、藤田、本山兩副會長、立川坂本兩理事以下參與委員約百名出席して開催、宮城遙拜國民儀禮に次で森田會長の挨拶あつて議事に入り石川、櫻兩氏を指名して議事者に入り報告事項說明會說明の件（食糧品外七部會）の報告及び附議事項州下に於ける商工業整備要領の件を原案通り可決して午後四時過閉會した

牡蠣養殖

高雄州で增產へ

【高雄電話】高雄州下に於ける内水面養殖水面の内で最高の生產高を有する牡蠣は榮養豊富で然も飼料を要せず総大な面積を擁する州下養殖の何處にも養殖に適し既州下を最も增產を期し易い水產資源であるので州水產會では牡蠣苗を配給して積極的にこれが增產を期する事となり先に岡山郡鼓山郡、東港郡に牡蠣苗を配給し一千萬四の牡蠣苗を飼養した乙を東港郡二百五十萬四、高雄市三百五十萬四、岡山郡一百五十萬四、鳳山郡百五十萬四の割合で飼養者に配布し積極的に增產を圖る事となつた

生活も決戰（三）

國語生活、徹底を

島民同胞 親しみの中に

皇民奉公會中央本部 主事 開川保氏談

臺灣の山のふもとの民草も茂りまさるときぞうれしき

この御製は明治大帝が明治四十二年に御詠み遊ばされたのであります私は本島青年諸君と又指導者各位と親密な戰友として共に本島の大御心を奉體皇民運動に挺身する者として祖くも畏みて思ふ次第であり、尚而して八紘一宇の御精神も此國の言葉なる所以も體得されるものであります

今や本島同胞は總て皇國臣民たる日本人最高の榮譽を戴いたのでありますが、これこそ大御心の御聖徳の賜物であり本島同胞として國語を解し國語を使ふことが基となるのであります然しこれに向け國語を使ふ島民自身の生活でありますが、これには人により見方によつて色々多くの意見もありませうが私は何としても「國語生活の徹底」と「生活の向上」と云ふことが第一に挙げられるのではないかと思ひます、國語の問題は昭和九年三月に於て國語常用の家を表彰して汎く民の家を開いて國語を常用する家庭として初めて國語常用の臺灣生活を取上げ同時に國語講習所を全島に設置することとなつたのです、又昭和十一年に躍いた民風作興協議會でも國語の問題を取上げて來たのであつて今日皇民奉公の組織的な會合には常に國語問題がつきまとつて來たのであります、そして現在に於ては當時とは非常な進歩で特に奉公運動が起つてから國語に對する心構へはまるで一變して來たのであります

しかし今日の國語の普及と國語常用といふことは餘程の努力が必要とされます、國語の普及は今後國民の義務として國語常用と生活といふ深いものにならねばなりません、それには國語普及は國語普及部局にお委せするといふ事ではならぬと思ひます、指導者、先覺者の方々が國語の陣頭に立つて國語を自身の生活として反省して貰ひたいのです國語普及の施策の上にも大衆が國語に親しむといふ環境を釀成し島民同胞親しみの中に國語生活が浸透するやうにありたいと念願してやみません

日本に協力、絶對

中國の有志、宣傳行脚

【廣東支局特電二十五日發】二十五日は香港陥落二周年記念日に當る今日、同一層に強い日本に愛情のもと協力する中國民衆の聲は廣東では日華同盟條約の締結一周年にも拘はらず記念すべき日、香港は此の意義を闡明し、又廣東でも國民政府の日華同盟記念日にも當り其の意義を闡明し廣東特に民衆の一層の協力を香港記念日に當り日本と香港との提携を強め新たな國民の協力を期待するものである、然も過半の廣九鐡路沿線の作戰により香港との聯絡を確保し協力の意義を一層明かにしてゐるものであり、日本に協力することこそ中國の生きる道だと宣傳してゐる

嚴肅なる記念式典

香港更生二周年記念日

【香港二十五日同盟】香港陥落二周年記念日を迎へた香港では午後一時から香港總督府部中佐を始め在香港官民代表多數参列の下に嚴肅なる記念式典を舉行、引續き午後一時からは印度獨立聯盟香港支部で印度民衆大會を開催の上午後二時半からは自由インド人民大會を開き香港支部では印度國民軍を後援して市中行進を行つてこの日を記念すると共に米英擊滅の決意を新たにした

民衆英印當局に反感

空襲被害に依然頻り

【ラングーン二十四日同盟】去る五日帝國陸軍航空部隊によるカルカッタ大爆擊の戰果については大日本營から發表されたにも拘らず、敵側は依然としてカルカッタ市の甚大なる被害の實相の發表を躊躇してゐるが英印當局の發表にも拘らず、カルカッタの住民の英印當局に對する不滿は次第に激化して英印當局に對する非難の聲となりつつあるのみならず益々深刻化しカルカッタ地方住民は依然として被害を受けて

カルカッタは今日尚空襲の脅威に曝され出て行つてゐる、但し住民の聲は次第に高まり八日迄には市の移動も極く困難な有樣となつてゐる、

官房の休暇返上

年末年始も平常通り執務

府官房では時局の重大性に鑑み年末年始の休暇も平日通り執務することとし、官房祕書課等では年末年始休暇の返上を決定、各課にも一層の決意の下に執務を督勵することとなつた

貯蓄實踐實例

稱揚の價値あり

決戰下の大東亜戰の勝利に捧ぐる貯蓄報國の熱意に燃えて

女給さん募集！ 喜樂園

臺灣協會 【臺灣協會】

新竹青年動員會

毛深 ... 葬儀社 ... 防空 ... 結婚 ... 特許 ... 冷藏庫 ... 新 ... のせ ... 刀劍 ... 荷造 ... 陸上 ... 引越 ... 引越 ... 轉宅 ... 結婚 ... レコード ... ピアノ、オルガン ... 寫眞 ... 蓄音 ... 犬猫 ... 投資 ... タイプ ... 古書 ... 電話 ... 新案 ... 出張 ... 御願 ... 電話 ... 運轉手 ... 男女 ... 邦文タイピスト ... アザミ ... 石堂

臺日案内

五分搗の御飯に慰問袋に是非！ ごま鹽

內科 小兒科 南風原病院

內科 吉田內科醫院

保熱カマド

洋裁ト技藝生徒急募

生徒募集 女子實務員養成所

ニユース映畫會 日本ニユース 第一八〇號 第一八一號 上映 ニツポンバンザイ 於公會堂 主催 臺北市

債權申出公告

第十一期決算公告 ... 南興公司

第四期決算報告 ... 日本製藥株式會社

故陸軍伍長 ... 吉田大郎

合作社 ... 高雄 ...

軍需の要塞に續かん
軍關係諸校へ三三八名　宜蘭農林

【宜蘭】[illegible]の要塞、今又農民年齢引下げに[illegible]する事態の根本的[illegible]く時中等學校在學中の少年達は國家の要求に應へて今日起たずして何日の日か起たんの意氣に燃えてマキン、タラワ、同陣の玉碎に[illegible]につづかんと希求して決戰宜蘭農林學校の若人達は陸軍少年飛行兵學校、兵學校、海軍兵學校、防空學校等を目ざして十一月廿三日までに三百三十八名が志願書を提出した各學校の締切は十二月三十一日までではより以上の提出するのではないかと見られてゐるが、この内譯を見ると

一年　一三三名　二年　一〇八名
三年　九一名　四年　一〇五名
五年　一一名

となつてゐる、五年の一一名は少いやうであるが二十六日に卒業式を控へた關係もあらうし、既に陸軍關係へ繰上げ卒業で巣立つて行つた若人もあるからである、同校の配屬將校安田少尉は本校生徒のこの志願數は頼母しい限りです、父兄側が時局認識に一層徹底されて生徒達の切なる御奉公の願ひへ御協力下されば[illegible]より以上の熱意の熾烈さが見られることと信じてをります

と語つてゐた、因みに宜蘭農林學校第十四回卒業證書授與式は二十四日午前十時より同校講堂に擧行知事代理矢野視學、明知市長、安井郡守其他官民代表多數臨席の下に七十二名に對し澤田校長から卒業證書が授與された

健兵の確保我等の手で
高砂族醫務擔當者講習會

【花蓮港】健民健兵は吾等の手で花蓮港廳理蕃課では明るいお山の健民部落創設に高砂族醫務擔當者講習會を開催、選りに選つた蕃人用の[illegible]ひの頭腦優秀なお山の者[illegible]に五箇月間みつちりと先づ基礎醫學[illegible]用同の觀察[illegible]、採血法、染色法、血液檢(血球分類)[illegible]法マラリア原蟲の鑑別、[illegible]、採血現地[illegible]、マラリア原蟲の鑑別(成蟲、幼蟲)マラリア[illegible]臺灣産アノフエレスの鑑別アノフエレスとキユーレックスの[illegible]アノフエレス採取方法(現地)[illegible]、人體寄生蟲[illegible]、大要等の學科並に實科を敎へ込み、既に二[illegible]生十六名も巣立つて第一線醫療陣に挺身[illegible]共に健民部落の[illegible]に先達は屢旅な努力を續けてゐる一日花蓮港市[illegible]病院に本講[illegible]生指導の下講習中の第三期生を訪れば診察衣を纏ひ醫者になり切つた十名の講習生は人の氣配に耳をかさず染色ガラスを見つめマラリア原蟲[illegible]別に餘念なく[illegible]を調節する[illegible]の手は汗ばんでゐた、田實醫員は語る

敎へるとは字を書いて假名を附けて意味を言ふと云ふやうな順で[illegible]三年生程度の學力ですからそれは骨が折れます、決して彼等青年の眞面目には敬服しますよ、これで二箇月間ですが、もうマラリア原蟲の鑑別が出來ます、五箇月みつちり敎へ込んで更に現地で六箇月に就き[illegible]を一箇年實地にあたるが、お山に歸つた彼等の先輩の功績は大したものです、それだけに彼等に對する當局もお山も期待が大きいわけです

彰化商業第一回卒業式

【彰化】彰化商業學校第一回卒業式は二十四日午前十時より同校武道場にて森田州知事、木原視學官大井彰化市長、佐藤商工會議所會頭、州下各中等學校長其他來賓父兄多數列席の下に擧行された、國民行事の後大塚校長恭しく勅語を奉讀し卒業證書並に賞狀授與に次で學校長告辭知事訓示あつて同十一時閉式したが、本年度卒業生は九十九名で就職進學状況は銀行、會社、商店六十三名、自營一名、軍部關係十四名、進學九名、其他十二名となつて居る

各學校長、[illegible]有志多數參列、隊員全員出席の下に結成[illegible]、[illegible]諸校左の役員を[illegible]し午後五時二十分盛會裡に閉會したが二十三日午後七時三十分より潮州共榮會館に於て出征軍人軍屬遺家族の慰安を兼ね第一回發表會を開催した

林業戰士の熱誠
玉碎に感激して獻金

【羅東】飛行機や木造船の用材を一本でも多く[illegible]探して御國のために御奉公しませうと不撓不屈の[illegible]を發揮して[illegible]探事業に[illegible]してゐる羅東郡太平山の林業戰士等は今度米鬼[illegible]のタラワ、マキン島で玉碎した皇軍の[illegible]の忠烈に應へて鐵製の火鉢、鐵製の花瓶外四十七點の金屬品を明石元平氏外十四名によつて獻品として供出し、一方日勞分會員[illegible]野鈴枝さん、山田モトさん、仲西[illegible]野さん、渡邊トシ枝さん、林小花さん外二十一名は我も奉仕作業によつて夫々[illegible]長から贈られた謝禮金五十三圓を御國の御役に立たせるため獻納[illegible]として同地在所[illegible]部長に託したが、同部長は二十四日下山、羅東郡[illegible]に之等に代つて夫々手續をしたが、山の人々の赤誠は大[illegible]郡守を始め[illegible]

燃ゆる山

東港賞賜物件傳達式

【東港】東港郡では二十三日午前十時半郡会室に於て吉澤郡守三課長以下[illegible]員參列の下に[illegible]部事[illegible]行[illegible]賞賜物件傳達式を擧行したが[illegible]者は次の通りであつた

△東港街大潭第一[illegible]　[illegible]
△萬丹庄萬丹三二〇　[illegible]
△同　七八七　[illegible]
△同　四二四　[illegible]
△同　一九八　[illegible]
△林邊庄[illegible]四三　[illegible]
△[illegible]一〇　[illegible]
△佳冬庄佳冬一五八五　[illegible]
△佳冬庄佳冬七四七　[illegible]
△佳冬庄石光見五一三　[illegible]

ブヌンとタロコ族
異種族の結婚促進さる

【花蓮港電話】お山同胞の早期結婚運動に花蓮港廳では高砂族を講じ着々效を奏してゐるが從來生活程度文化程度からして懸隔であつたタロコ、ブヌンの異種族結婚に對しても生活改善文化向上に努め文字通り異族同胞な生活文化を築き明朗健全な部落に育て上げたので[illegible]まる日自助會長會議に結婚[illegible]を打破し比較的男子の多いブヌン族にタロコ族の女子を配偶者としての結婚促進運動が叫ばれ既々各駐在所職員が出雲の神様となつて管内の男女結婚適令者名簿を作成駐在所相互間にて部落民の親密、交際の機會を與へ結婚街道に全山を擧げて突進する事になつた

【潮州】皇民奉公會潮州街分會では決戰下民衆の士氣昂揚と情操の醇化を期する爲潮州歌唱奉公隊を結成、[illegible]

潮州歌唱奉公隊
結成式と慰安會

甘藷も戰力の一つ(上)
甲當十六萬斤收穫は容易

私は臺南州嘉義郡民雄庄出身の者であります、只今から自分が永い間經驗しました農業經營の中から特に甘藷栽培法に就て御話を申上げたいと思ひます、大東亞戰爭は第三年を迎へることになり今年こそは決戰の年であり私共農家は愈々勝ち拔く信念を益々鞏固にして農業増産に邁進せねばならぬのであります、申す迄もなく戰爭に勝つ爲には戰力を増強しなければならないが、その中でも生產擴充即ち食糧増産と云ふことは現時局下に於て最も重要なことであります、それで私共の毎日作つてゐる農作物に就て云ふならば米一粒でも餘計に甘藷一本でも多く作ると云ふことはやがて戰力増強の本になるのであります、米、甘蔗、甘藷は我が臺灣では主要な三大作物であり缺くべからざる重要食糧でありますが既に皆さんも御承知のやうに其の中でも甘藷は今日では戰時下の緊要な食糧飼料として重要なるばかりではなく戰の必需品として更に其の増産の必要性は益々加はり所謂甘藷は「ソロモン」「ブーゲンビル」に通ずると云つても決して過言ではないのであります、現在は航空決戰の連續でありまして最後の勝利は飛行機に依る決戰にあると云ふことから見ましても航空燃料資源確保は絶對に必要であります、從つて私共としても全力を盡して率んで政府の御要請に應じ甘藷を一本でも多く作る樣に努力せねばならないと思ふのであります、此の意味に於て私が甘藷の栽培に當つて如何にして其の増産を圖つたかを少し述べて見たいと思ひます(語る人は嘉義郡民雄庄篤農助役何天註氏)

我が臺南州では過去三箇年であります、その生產高は二割乃至三割の増產を遂げてをりますが、未だ[illegible]の[illegible]げなければ政府の御計畫なされました甘藷の期待には二萬斤位を上げ甲に付き甚だ不充分であります、で私が[illegible]述べた事情に依つて今後はどうしても甲當に十六萬斤以上に引上げる事にしたいと思ひます

ることは困難ではないかと思ひます、ここに於て私は昨年の増產目標を甲當十六萬斤に置き如何にすれば此の増產が可能なるかを過去の經驗を基礎にして計畫を進めたのであります、先づ第一に本島在來種に代つて改良品種を栽培した方が増收上最も有效であらうと思ひまして嘉義農業試驗支所で育成された嘉義三二號を植付けることにしたのであります、自作してゐる三分餘の畑地に二萬三千斤卽ち甲當七萬斤の堆肥を用ひ第二回の整地に其の半分を施し畦幅を三尺八寸として後畦立の際に更に其の殘りの半分と十貫入の硫安肥料一叺とを基肥として施しまして十月二十日に植付を完了した次第であります、苗は自分の苗圃に形のよい健苗をふせて育成しまして上部苗のみを使用しました、さて植付の方法ですがここで一番苦心したのであります、どんな植方に依つたら一株の塊根の數を多くすることが出來るかを色々研究しました甘藷栽培で大切な條件は色々ありますが其の中でも特に重要なのはこの

植方如何に依つて收量の多少が決定されると思ふのでありまして、そこで私は嘉義農試驗所で研究されてゐる植補法卽ち水平植法で以て實地に植付したのであります此の水平植法は從來の斜植と違つて水平に植付けるだけでなく苗の葉を全部地面に出すのですから普通植より手間がかかりますが收量が増加するのであります、株間は八寸として

甲當約三萬三千株植付けました、苗の關係で植付期が大分遲れたので土地が乾燥して居る爲に植付後直ちに水を汲んで來て株の眞上から少量づつかけ注水をして活着する樣にしたのであります、植付後十二日目に補植して缺株の無い樣にしたので收量[illegible]を十一月二十日に中耕培土を行ひ其の際灰[illegible]施しましたが十[illegible]

ひ其の除草が[illegible]してゐるので十貫入の硫酸加里一叺と草木灰四百八十斤を畦の兩側に施しました、十二月廿七日に第一回の蔓引上げを行ひ之は在來の蔓返しと違つて所謂伸びた蔓が途中で發根するからそれを引上げて根を切らし元の位置に戻すのであります、一月三日に第二回の蔓引上げと共に除草を行ひ其の後は三月一日に第三回三月三十一日に第四回の蔓引上げをしました、かうして本年五月二日に收穫して見たとき實に甲當一萬一六一四四斤の良い成績を得たわけであります、勿論雨の不足や植付期の遲れたことや肥料の施肥等に依つて最初の計畫目標甲當十六萬斤には到し得なかつたのでありますが然しそれに依つて私は甲當十六萬斤増產可能の自信を得たのであります

以上は私の實際にやつた經驗を述べたのでありますがその間私の苦勞した點に就て更に[illegible]上げ[illegible]參考に供したいと思ひます

飛ばせ、警防團號
手當全額獻金の五結庄

【羅東】羅東郡五結庄警防團では今度同庄役場から出動手當として一千十數圓を支給されたが、一同總員の意見は「之を私すべきものではない」と飛行機を一機でも多く前線へ送る愛國心によつて全部防衛に向けて國民出動手當を全部飛行機獻納資金として獻納する樣になり二十四日團長鈴木と同伴し大山郡守を訪れ本年度第一回出動手當十數圓を差出し飛行機獻納資金として獻納方依頼した手續きを終つて高橋團長は次の如く語つた

大東亞戰爭勃發の要を齊々銃後國民は之を聞く度毎に感激の淚の湧くを禁じ得ない、同時に飛行機の立證ましき献し一機でも數多く前線に送りたいのは銃後國民として當然の事と思ひます

前線の將兵の勞苦を偲ぶ時、私共は此の金を最も有意義に使はなければならぬ、又全島警防團員の手で「愛國臺灣警防團號」の出現を念願して居ります

誓約書を書かせる
新營郡の貯蓄督勵ぶり

【新營】皇奉新營郡分會では決戰下に於ける銃後國民の貯蓄は戰力増強上最も緊要なるに鑑み本年度四億貯蓄の一部[illegible]に一層の努力を强化し其の目的達成の爲め街下金融機關、奉公壯年團[illegible]部、部落會長及び商工[illegible]等を動員して貯蓄推進班を結成し二十三日より二十四日まで戸別訪問して勸誘を行ふが未完遂者に對しては十一月二十七日まで必ず完遂するやう誓約書を提出せしめて貯蓄目標額への突破に邁進することとなつた

嘉義市豆腐を配給制に

【嘉義電話】嘉義市では正月から豆腐の配給制を實施する、配給量は三人まで一丁、六人まで二丁、六人以上三丁、數分の間區毎に三ケ所の配給所を指定し販賣させる等で、近く各家庭に購買通帳が配布される

貯蓄進軍の快速調
各地に擧る年末大戰果

貯蓄奉公袋を檢閲
期限つき督勵の東港郡

【東港】戰力増強の一翼を荷ふべく六日五十萬郡民は擧げて南方に於ける赫々たる大戰果に感謝し貯蓄奉公以て四億貯蓄完遂に全力を推進してゐる秋、東港郡では吉澤郡守、久田總務課長の陣頭指揮に依り十二萬郡民の仇敵米英擊滅と聖戰必勝完遂の烈々たる決意で貯蓄締當目標額の完遂を期すべく左記督勵方法に依り二十二日は東港公會堂、同二十三日は新園庄役場に於て州より岡山部屋長、早川經濟係長、吉谷高雄支部州幹事、戶籍部等の主任が推進員として貯金通帳を檢閲することになつた

記

が貯蓄奉公者に手控へて[illegible]やう部落民は[illegible]して[illegible]の方法は左記の通り

一、成績不良なる個所に臨み貯蓄奉公袋の檢閲の立會をなすこと
一、成績不良なる者に對し勸誘をなすこと
三、成績不良なる者に對し期限を附し目標額完遂を督勵すること

塵芥から堆肥百五十萬斤
臺東街で積極的に増産

【臺東】臺東街で毎日家庭その他から吐き出されて海中に消へ去る塵芥を利用すればこれからどれだけの堆肥が得られて増產に寄與するかといふことについて街當局では最近實際につき調査したところ一日の塵芥量は三千斤で年百萬餘斤この内夾雜物を除去した正味七十%を堆肥材料に充てるとすれば堆肥は水分等の吸收により優に百五十萬斤となり、甲當り二萬斤として七十五甲歩の田畑を肥やすといふことになるので赤松街長はこれを新規に畑の堆肥用の堆肥を作る計畫を樹て、來年度豫算に計上、街道で[illegible]を以て塵芥處理場の堆肥用の[illegible]にすることとなつた又一方農家の堆肥製造促進も[illegible]代用に利用することに着目し、より臺東街だけでも年に五十萬斤の加里肥料が生產され、[illegible]料の一石二鳥の效果が擧がるので

演劇突進隊防犯週間に活躍

【花蓮港電話】犯罪撲滅の防犯週間に花蓮港廳演劇突進隊は防犯の趣旨を盛り込んだ「破軍星」「擦押し」「明暗二重奏」等を郡下各地にて[illegible]熱演好評を博した

晴れのお召に備へよ國語
臺東皇奉募集標語發表

【臺東】皇民至高の榮譽を擔ふ徵兵制實施に備へて皇奉臺東郡支部では、全郡民をしてますます皇民意識を昂揚せしめ以て臣道實踐に邁進せしむべく強力なる推進運動に乘出したが、就中國語常用には徵兵に當り急速なる國語の普及と共に國語常用運動の計畫に伴つて新に國語常用標語募集を發表した處、全郡から應募があつて此程五百二十餘點に集つたので慎重に審查を行つた結果、左の通り優秀作を決定し直ちにこれをビラに印刷して各方面に配布し一段と推進の實效を期することとなつた、一位　明れの御召しに備へよ、國語　臺東郡大武庄大武公學校國語青年隊隊長、二位　總力發揮は國語から、臺東郡大武庄[illegible]國語臺東郡[illegible]、正しい國語で　高雄市壽町一の五伊東實美子

徵兵號へ廿三萬圓
新竹州の熱誠獻金額

【新竹電話】輝く徵兵制度實施に九十萬新竹州民が捧げる赤誠の徵兵號獻納は感激のその日より續々と各郡市に集り二十四日皇奉新竹州支部に於て締切つた金額は二十三萬八千六百六十四圓に達したので同支部では同日午後直ちに之を皇奉中央本部宛送付した

溫底潮止堤防
工事竣工奉告祭

【宜蘭】宜蘭水利組合が國庫並に州費の補助の下に一年有餘の日子と十八萬五千圓の工事費を施行中だつた頭圍庄溫底潮止堤防並に頭圍河潮止堤防災害復舊工事竣工奉告祭は二十一日午後一時三十分より現場に於て知事代理本塚產業部長荒木耕地課長、名取土地改良課長其他水利關係並に明知市長、安井宜蘭、吉澤[illegible]郡守、[illegible]出張所長其他官民代表及宜蘭水利組合長以下役職員等參列の下に擧行されたが式は[illegible]神社社掌以下[illegible]に依つて修祓、降神、獻饌、祝詞[illegible]後工事主任の工事報告、[illegible]組合長の挨拶、知事告辭(本塚產業部長代讀)の後荒木耕地課長から祝辭があつて式を閉ぢたが、この工事竣成によつて九一〇甲餘の水田が潮入の憂目を免れるに至つたので食糧増產確保の決戰下重大な竣工奉告祭であつた

一新化街で貯蓄戰を悠々突破

【新化】新化街では實施された第二次決戰貯蓄運動に呼應して松本街長は陣頭に立ち夜間まで街民懇談會を[illegible]して來夜三時頃迄[illegible]運動を展開し、[illegible]、[illegible]役員及組合役員壯年團全員部落會長等は一丸を打つて部落單位の區域を睡眠して貯蓄突破隊を組織し深夜迄戸別訪問を[illegible]して未貯蓄の者を集めて貯蓄に對する精神と[illegible]的意味を[illegible]說するとの勸誘を盛んにして[illegible]結果的に完遂した成績を示せば二一〇%の素晴らしい好成績を擧げたが新化街未曾有の記錄的記錄を樹立し松本街長より本運動の關係者は勿論街民に對し深々の謝意を表し[illegible]更に着手してゐる十日迄に貯蓄目標額に對する比率を示せば一八一%の實績を擧げ決戰下二萬圓も其の[illegible]制記念貯蓄の割當三萬圓も其の意氣込みで一日も早く目標額を突破

貯蓄保險新加入

【淡水】淡水郡下では決戰必勝貯蓄の一環として率先十一、十二月の二箇月を[illegible]期間として保險部の[illegible]を[illegible]に活動を開始し部落單位[illegible]奉公會の各部落の協力を得未加入者を勸誘し新規保險加入者を[illegible]して居る、郡下に於ては十一月中に千三百五十件と言ふ新加入特に八里庄の如きは保險を[illegible]し全戸數の九〇%迄が新加入し目下三芝、石門の兩庄に於て猛運動を展開中同八日の大東亞戰一周年記念日を[illegible]し淡水郡守皇奉支會長街庄長壽年學校長等も保險起となり米英擊滅必勝[illegible]貯蓄及徵兵制度施行記念感謝貯蓄國會を組織し官公衙會社青年團に呼びかけ何れも非常なる好評を博し加入者は市をなして押かけ窓口は轉手古舞をして其の整理に忙殺されてゐる

屏東貯蓄督勵講演

【屏東】井手高雄州[illegible]課長は決戰貯蓄[illegible]のため二十一日午前十時六分[illegible]列車にて來屏直ちに小川屏東郡[illegible]を訪れ[illegible]三時半より[illegible]に至る迄[illegible]の講話を勝ち拔く國民貯蓄の[illegible]々の講話をなし國民に多大の感銘を與へて午後五時五十二分發列車にて歸高した

訪問指導

【臺中】國民貯蓄目標を目指す臺中市支會では目的達成に邁進しいよりよく成績を擧げようと國民貯蓄推進員を督勵すべく目下其他名を選り拔くを數名宛位に配置して記入の方法指導をなす外未貯蓄者滯納者の調查、勸誘等を[illegible]なく訪問指導をしてゐるものである

交通事故防止週間
臺中州廿五日から

【臺中電話】年末に於る人、物の動き増加に伴ひ例年の如く交通事故激增の傾向あるに鑑み交通道德の活用を圖り一般事故の未然防止を期し一般民衆と交通業者の交通道德常識を高める爲臺中州保安課では州下一齊に二十五日より三日間不要不急の旅行阻止其他當局の取締り及び一般民衆に對しては交通事故防止宣傳を實施すること、家畜の放飼等[illegible]なつたが臺中署では此の實施要綱に則り右期間中旗幟、立看板を掲出、宣傳の繁華、自動車、人力車へさせようと指導をかけることとなつた

赤誠の献金品
海軍武官府(三)(昭和十八年十二月八日)

△九〇圓同榮町信生藥房△五〇圓同錦町張坂由美子△八五圓同永住町陳楊利子△一〇〇圓同幸町福岡イト△三〇圓同大正町五分區一班△三五九圓五七錢同永樂町林游焰△三六二三圓二三錢同永樂町日本藥局[illegible]△三〇圓同新起町松本トミエ△三〇圓同古亭町[illegible]青年團△八五圓同東門町清水美智子△六四〇七圓同老松區會△一一〇圓同龍口町五分區二班△四九〇圓八五錢臺北海軍武官府一同△三〇圓同末廣町太田善八郎△五△二〇圓同濱町鈴木ミヨ子外二名△二一〇〇圓同[illegible]區四分區一七班△一〇〇圓同本町住成忠夫△五〇圓同宮前町[illegible]△[illegible]同錦町[illegible]生△三〇圓同川端町[illegible]七分區一班△一〇〇圓同錦町五分區二班△五〇圓同千歲町[illegible]班△二〇〇圓同壽町三區四分區七班△三七班△五〇圓同[illegible]町[illegible]班△五〇圓同東門町三區三六班△五〇圓臺北洋裁研究所△三三圓同永住町[illegible]分區四班△一六△一〇〇圓[illegible]△二〇〇圓[illegible]大和町[illegible]班△五〇圓[illegible]支所[illegible]△[illegible]四班△五圓同錦町[illegible]△五〇圓同[illegible]△一〇圓同宮前町[illegible]△五〇圓同[illegible]△一〇〇圓同[illegible]

椰子 (128)
海野十三作　村上松次郎繪

赤道倶樂部 (11)

帆村の案内された第二十一號室といふのは、中へはいつてみると部屋で、まるで昔の下宿屋の一室といふ感じだ。

日本間であつた。至つてお粗末な…

それでも床の間があり掛軸がぶら下つてゐた。その掛軸は汀に鶴が松の木の下に立つて居り、海から日が出てゐるところが描いてあつた。その横に、ものを置く棚があつた。

帆村を案内した少女は、その棚の上に帆村の鞄を置いた。それから戸口のところへ下り、疊の上に手をついて、

「いらつしやいませ」

と丁寧に挨拶をした。

「やあ」

と帆村は返事をして、障子をさらりと明けた。下は海である。

「なかなかいい場所だね」

部屋をほめるわけにはいかないので、帆村は場所をほめた。

「はい」

顔の丸い少女は、まるで田舍出の娘といつた風に、たいへんもの静かであつた。もう一度おじぎをして彼女は云つた。

小女が出て行かうとするのを、帆村はうしろから急に呼びとめた。

「おい君。ちよつと待つてくれ」

小女は、また疊の上にかしこまつた。

「君はお白粉を持つてゐるかね」

帆村がとつぜん妙なことを聞い…

「はい。持つてをりますけれど……」

その小女は、さういつて顔を赧らめた。

「それはいい。君のお白粉をすこしくれないか」

「まあ。ほほほ。どうなさいますのですか」

「いやあ、ちよつと顔をこしらへたいのだ。すこしでいいよ」

「では、持つてまゐりませう」

「さうしておくれ。すまないね」

「いいえ、どういたしまして」

小女は立つた。

「君の名前は」

「キヨ子です」

「キヨ子さん。いい名前だね」

「旦那さんはお口がお上手ですわね」

「おつと、皮肉をいつちやあいかん。誠心誠意だ。君の故鄕をあててみやうか」

「あら、あたりますかしら」

「當るとも。高知縣だね。これも東の方だ。室戸岬に近いね」

「まあ、どうしてそんなこと、御存知ですの」

と、小女のキヨ子は目を丸くして、帆村の顔を見つめた。

「いや分るよ。僕の故鄕が、やつぱりそのへんだものね。僕は安藝町生れだよ」

「あら、安藝町ですか、旦那さんは。わたしは西濱ですわ」

「西濱か。すると羽根崎のこつちだな。これはうれしい。同鄕人にこんなところで逢はうとは……。ちや、お白粉を頼むよ」

「はい。かしこまりました」

と、小女のキヨ子は、いそいそと部屋を出ていつた。

帆村のいつたことは嘘であつた。彼は信州生れであつた。

ラジオ

管理所發音

第一放送 ◇七・〇〇 時報、私なく寒すれば…大木淳堂 ◇七・二〇 體操(臺北) ◇今週の指導…田島竹 ◇九・〇〇 時報、少國民の時間 管絃樂"輝く[illegible]" 國際放送(錄音)ベルリンより ◇一〇・〇〇

第二放送 ◇六・〇〇 時報、東京少國民の時間、(第一放送に同じ) ◇六・二〇 管絃樂(音盤)組曲第三番 三番二長調 ◇七・四〇 戰陣訓物語(七)"必勝の信念" ◇八・〇〇 話(臺灣語)"雙龍館るタラワ、マキン島の決戰樣相" ◇八・二〇 合唱(音盤)イ、今年の燕他、蓬萊獨奏(音盤)ロ、ヴアイオリン獨奏 ◇九・〇〇 北曲"演火棍"

第三放送 ◇一・〇〇 時報 ◇九・二〇 時報 ◇九・三〇 ピアノ獨奏(音盤)イ、組曲ニ短調より他 ◇八・〇〇 喜歌劇無理が通れば…松樹家光副他輕音樂一、行進曲と男の行くところ他 ◇七・〇〇 合唱と管絃樂ブラームス讃頌曲集 ◇六・二〇 兒童、童謡 シンプン、村の少年道 ◇六・〇〇 時報 少國民の時間、繪本の會より他 ◇五・二〇 決戰生活物語"[illegible]…決戰大洲"

姙產婦
腺病兒に
ビオゲン錠
ビタミン　カルシウム　鐵劑

今日の映畫

館名	番組
大世界	29日マデ　日本ニュース　巴里祭[illegible]　本日十二時ヨリ四回上映
臺灣劇場	29日マデ　日本ニュース　[illegible]　本日十一時ヨリ三回
新世界	29日マデ　日本ニュース　[illegible]　七本日[illegible]時ヨリ[illegible]
芳乃館	29日マデ　日本ニュース　[illegible]　名功　本日[illegible]
芳明館	26日マデ　日本ニュース　[illegible]　本日七時ヨリ一回上映
城南映劇	29日マデ　日本ニュース　伊那の勘太郎　本日七時ヨリ一回上映
萬華劇場	31日マデ　鐘聲劇團　本日七時三十分ヨリ一回上演
太平館	29日マデ　日本ニュース　花咲く港　本日[illegible]時ヨリ一回上映
第三世界	26日マデ　日本ニュース　[illegible]　本日[illegible]
基隆・[illegible]地區	
中央劇場	26日マデ　日本ニュース　國民に告ぐ　本日[illegible]時ヨリ
基隆世界	26日マデ　日本ニュース　[illegible]　本日七時ヨリ一回
旭劇場	26日マデ　エノケン[illegible]　本日[illegible]
大和劇場	27日マデ　日本ニュース　十郎[illegible]　本日[illegible]
羅東座	27日マデ　明華劇團　本日[illegible]時ヨリ一回上演
宜蘭座	26日マデ　日本ニュース　[illegible]　本日[illegible]時ヨリ
昇平座	26日マデ　人形國風劇團　本日[illegible]時ヨリ一回
基隆劇場	28日マデ　日本ニュース　[illegible]　本日[illegible]

臺北興行統制會社

兵年少軍陸よふこ征
強く貴方の胸を打つ
山田と長谷川の現代もの
31日より
祕めたる覺悟
山田五十鈴が自轉車に乘つて走る！
婚期も婚期たが戰時に生きる女としての心構へは？
東寶映畫大作
巨匠瀧澤英輔演出
國際館封切　階上1.10セン　階下80セン　稅共
社團法人映畫配給會社 興行統制

健民住宅
臺灣住宅無盡株式會社
臺北市幸町二丁目十二番地　電話八〇六八・三二三番

齒科　道野醫院
臺北市京町(本町通り)電話二七七五番
道野次郎

陳緯經計理事務所
稅務代理
新竹市南門町二ノ一七五

新竹の映畫
有樂館　26日マデ　新生[illegible]　日本ニュース　平日夜七時半一回　日曜[illegible]
新竹劇場　29日マデ　日本ニュース　吉[illegible]　[illegible]雨の[illegible]　[illegible]

月やく
月經滯り御心配の方に最少しもサワリなく本當にキヤメの早い信用と實任ある婦人藥の方々實驗の方大喜びです
只今お困り心配の方色々と悶す年と容態を書しくカイデお手紙下さい其詳細を無代別名で敎ふ
ヒノデ本家

[illegible]らい病
[illegible]

貯蓄債券・報國債券　當籤番號
大藏省・日本勸業銀行
[illegible]